

PROFIL KELOMPOK PEMBUDIDAYA IKAN

POKDAKAN KARSA PEMUDA SIJANIH

NO REG 1.1.3.1020.00000

NAGARI UJUNG GADING KECAMATAN LEMBAH MELINTANG

KABUPATEN PASAMAN BARAT

PENYULUH PERIKANAN

CIPTO SUJARWOTO, S. Pi



SATMINKAL

**BALAI PELATIHAN DAN PENYULUHAN PERIKANAN MEDAN
PUSAT PELATIHAN DAN PENYULUHAN KELAUTAN DAN PERIKANAN
BADAN RISET DAN SDM KELAUTAN DAN PERIKANAN
KEMENTERIAN KELAUTAN DAN PERIKANAN**

I. SEJARAH PENDIRIAN KELOMPOK

A. Latar Belakang

Kelembagaan pelaku utama perikanan merupakan kumpulan para pelaku utama yang terdiri dari nelayan, pembudi daya ikan, dan pengolah ikan yang terikat secara informal atas dasar keserasian dan kebutuhan bersama serta di dalam lingkungan pengaruh dan pimpinan seorang ketua kelompok pelaku utama kelautan dan perikanan. Kelompok ini dimasa lalu banyak sekali jumlahnya dan bisa menjadi perangkat pembangunan berbagai kelembagaan (kementerian) pada Pemerintah Pusat sampai Daerah. Lepas Upaya peningkatan kemandirian kelompok tidak terlepas dari peran penyuluh perikanan yang menjadi partner kelembagaan pelaku utama. Ada 2 hal penting dalam mendorong terbentuknya kelompok pelaku utama yang mandiri dan berdaya yaitu proses penumbuhan yang partisipatif dan pengembangan yang berkelanjutan. Penumbuhan kelembagaan pelaku utama adalah proses inisiasi dan fasilitasi tumbuhnya suatu kerjasama yang bersumber dari kesadaran pelaku utama dengan cara bergabung dalam kelompok untuk meningkatkan taraf hidupnya dengan prinsip kesamaan kepentingan, sumberdaya alam, sosial ekonomi, keakraban, saling mempercayai, dan keserasian hubungan antara pelaku utama, sehingga dapat merupakan faktor pengikat untuk kelestarian kehidupan berkelompok, dimana setiap anggota kelompok dapat merasa memiliki dan menikmati manfaat sebesar-besarnya dari apa yang ada dalam kelompok. Pengembangan kelembagaan Pelaku utama adalah upaya mewujudkan kelembagaan pelaku utama yang dinamis, dimana para pelaku utama mempunyai disiplin, tanggungjawab dan terampil dalam kerjasama mengelola kegiatan usahanya, serta dalam upaya meningkatkan skala usaha dan peningkatan usaha kearah yang lebih besar dan bersifat komersial, kelompok pelaku utama dikembangkan melalui kerjasama antar kelompok dengan membentuk gabungan kelompok perikanan (Gapokkan), Asosiasi dan Korporasi. Undang-Undang 16 Tahun 2006 Tentang Sistem Penyuluhan Pertanian, Perikanan dan Kehutanan menyatakan, yang dikatakan Pelaku utama kegiatan perikanan adalah nelayan, pembudidaya ikan, pengolah ikan, pemasar hasil perikanan, dan masyarakat yang melakukan usaha dibidang kelautan dan perikanan beserta keluarga intinya. Kelompok Pembudidaya Ikan Karsa Pemuda Sijanih merupakan salah satu kelompok yang berusaha dibidang budidaya pembesaran ikan lele. Kehadiran Kelompok Pembudidaya Ikan Karsa Pemuda Sijanih beralamat di Jorong Saroha, Nagari Ujung Gading, Kec. Lembah Melintang Kabupaten Pasaman Barat Provinsi Sumatera Barat. Kelompok Pembudidaya Ikan Karsa Pemuda Sijanih berdiri pada Tahun 2020 dengan Nomor SK Pembentukan kelompok 1888.4/67/WN.UG/2020. Sejarah terbentuknya Kelompok Pembudidaya Ikan Karsa Pemuda Sijanih bermula dari keinginan yang sama antara komunitas pembudidaya iakn lele di

Jorong Saroha untuk membuat perkumpulan pembudidaya. Pada awal pembentukan kelompok belum berjalan dengan baik, setelah melalui proses yang cukup panjang untuk menentukan pengurus, akhirnya terpilih beberapa orang kepengurusan. Akhirnya Kelompok Pembudidaya Karsa Pemuda Sijanih terbentuk dengan mengakomodasi kepentingan anggotanya sesuai dengan visi dan misi kelompok yang menjadi tujuan dan cita-cita luhur para anggotanya. Kepengurusan kelompok sebagai perwujudan dinamika organisasi kelompok menjadi penentu dalam perkembangan setiap kelembagaan pelaku utama. Kelompok yang tangguh dan mandiri kemungkinan besar ditopang oleh sosok pemimpin kelompok yang bisa mengarahkan anggotanya sesuai dengan visi dan misi kelompok. Sejak dibentuk Kelompok Pembudidaya Ikan Karsa Pemuda Sijanih dikelola oleh pengurus yang terdiri dari Ketua Fakhrudin, Sekretaris Nasriadi, Bendahara M. Sadli dengan 12 anggota lainnya. Kegiatan yang dilaksanakan kelompok meliputi kegiatan rutin seperti pertemuan rutin berupa rapat kelompok yang dilaksanakan setiap 2 minggu sekali. Kegiatan ini sebagai pembinaan yang ditekankan pada peningkatan kualitas SDM anggota kelompok, mendorong peningkatan produktifitas dan aksesibilitas terhadap teknologi. Pertemuan ini sebagai media pembinaan dari penyuluh perikanan dan petugas teknis dinas, hal ini sangat penting dalam menjaga kekompakan kelompok dan memacu peningkatan produksi (terutama) ketika permintaan tinggi.

B. Tujuan

Mengacu pada kondisi diatas, kelompok pembudidayaan ikan (Pokdakan Karsa Pemuda Sijanih merangkum kesepakatan bersama berupa profil Pokdakan dengan tujuan:

1. Pembesaran ikan lele sebagai potensi utama dalam kelompok.
2. Memanfaatkan lokasi berpotensi sumber daya manusia.
3. Meningkatkan kemampuan manajemen pengelolaan atau kelompok pembudidaya ikan secara mandiri.

C. Visi dan Misi

a. Visi

Mewujudkan usaha bidang perikanan menuju kesejahteraan kelompok berjiwa kewirausahaan dengan pakan berbasis bahan lokal sebagai solusi setrategis dan berkualitas.

b. Misi

1. Memanfaatkan lahan bakau untuk dijadikan sebagai budidaya pembesaran ikan lele guna peningkatan potensi usaha bidang perikanan yang berkualitas.
2. Membentuk jiwa aktif-kreatif dan bertanggung jawab dalam kegiatan usaha perikanan kelompok.

II. DATA DASAR KELOMPOK

A. Nama dan Alamat Kelompok Kelautan dan Perikanan

- a. Nama Kelompok : KARSA PEMUDA SIJANIH
- b. Nomor dan Badan Hukum :
- c. Alamat :
- d. Jorong : Saroha
- e. Nagari : Ujung Gading
- f. Kecamatan : Lembah Melintang
- g. Kabupaten : Pasaman Barat
- h. No. Telp/Fax Sekretariat :
- i. No. Hp Ketua Kelompok :
- j. Email :
- k. Koordinat : 0°15'15.786"N 99°33'57,121"E

B. Peta Lokasi Kelompok

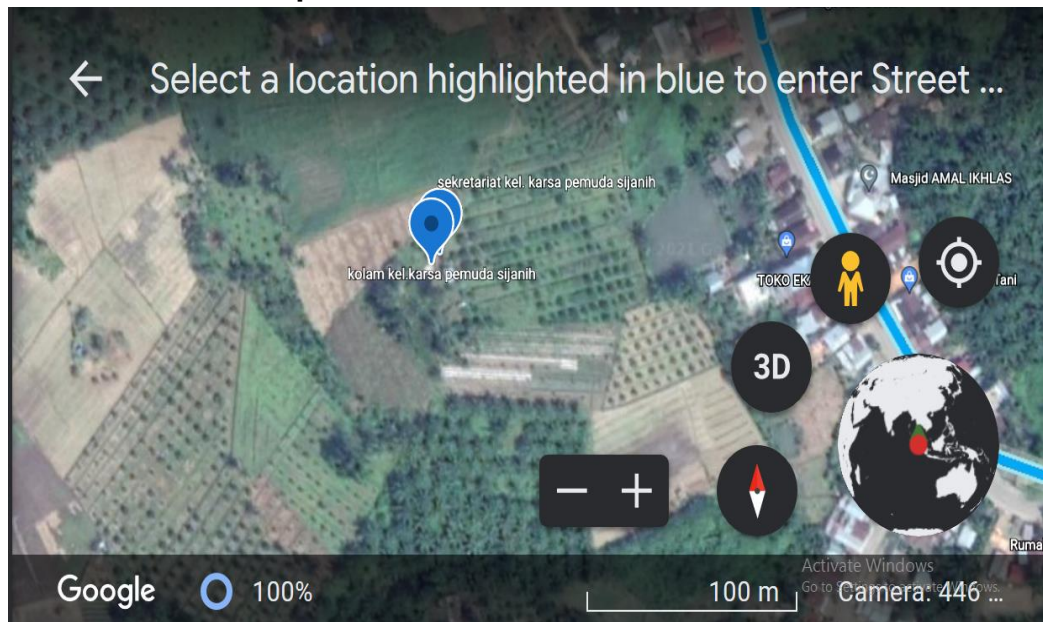

C. Penumbuhan Kelompok

- a. Tanggal/Bln/Tahun Pendirian : 13 Oktober 2020
- b. Kelas Kelompok : -
- c. Nomor Sertifikat Pengukuhan :

D. Peningkatan Kelompok

- a. Tanggal/Bln/Tahun : -
- b. Kelas, Kelompok : -
- c. Nomor Sertifikat : -

E. Pengurus dan Anggota Kelompok

Kelompok Karsa Pemuda Sijanih memiliki jumlah anggota sebanyak 15 orang. Sebagaimana rincian sebagai berikut :

No	Nama	L/P	Umur (Tahun)	Pendidikan Terakhir	Alamat	Jabatan di Kelompok
1	Fakhruddin	L	49	SMA	Ujung Gading	Ketua
2	Nasriadi	L	36	SMA	Saroha	Sekretaris
3	M. Sadli	L	38	SMA	Saroha	Bendahara
4	Asror	L	31	SMA	Bukit Harapan	Anggota
5	Zaini Ikhsan	L	21	SMP	Saroha	Anggota
6	Muhammad Sabar	L	25	SD	Sijanih	Anggota
7	Iksanul Fikiri	L	37	SMA	Ranah Salido	Anggota
8	Eva Susanti	P	44	SMA	Saroha	Anggota
9	Saplan Riski	L	35	S.1	Lpmbok	Anggota
10	Suhendi	L	55	S.1	Tanjung Damai	Anggota
11	Asrul Adli	L	30	SMA	Bulu Laga	Anggota
12	Khaidir Arif Llubis	L	25	SMA	Lubuk Alai	Anggota
13	Fahrizal	L	43	SMA	Talang Kuniang	Anggota
14	Supriman	L	56	S.1	Kampung Juar	Anggota
15	Yudi Kurniawan	L	26	SMA	Ujung Gading	Anggota

F. Kelompok sudah tergabung sebagai anggota koperasi (ya/tidak), apabila YA sebutkan nama koperasi

Nama Koperasi : -

Ketua Koperasi : -

Alamat Koperasi : -

III. STRUKTUR ORGANISASI

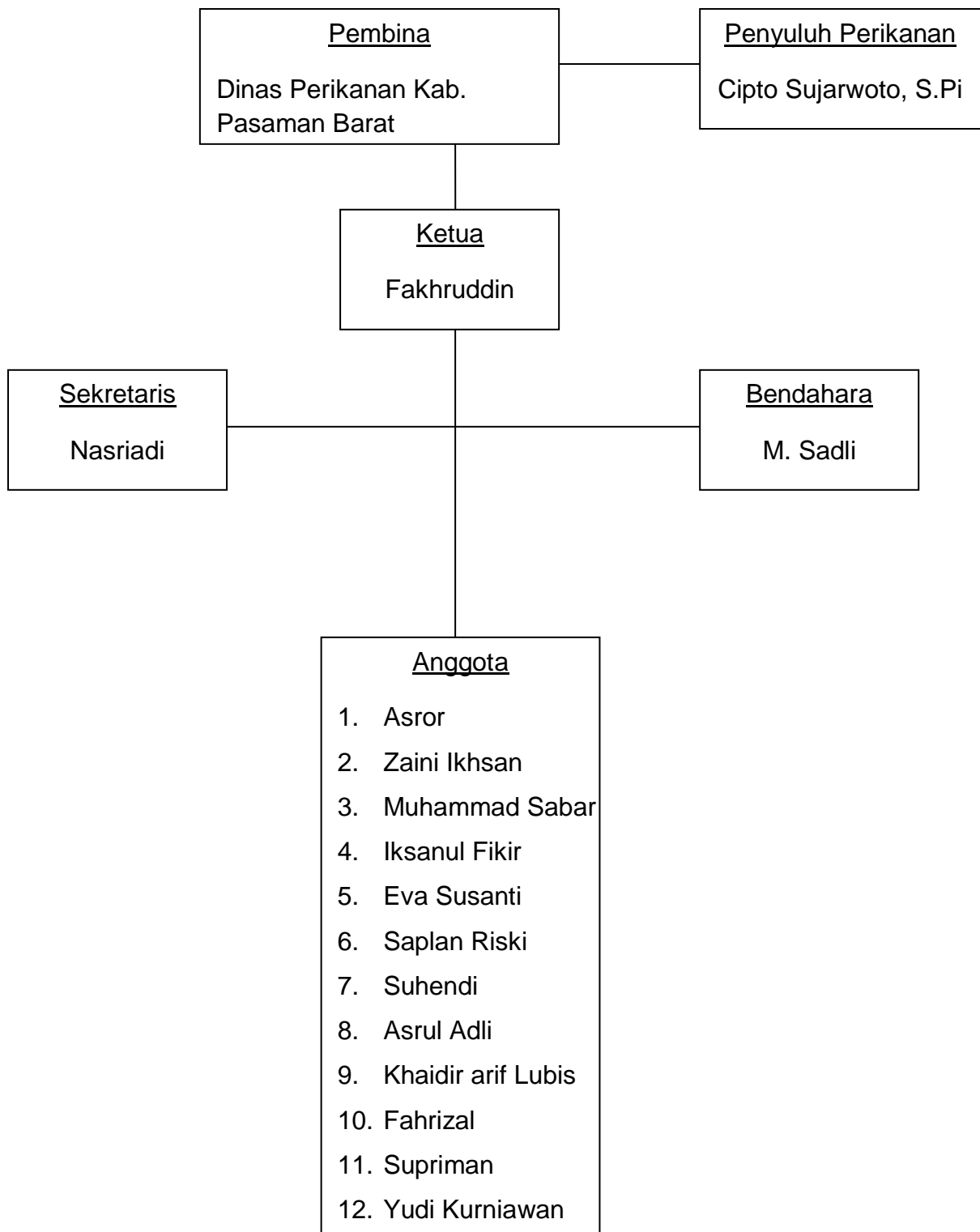

IV. PERKEMBANGAN USAHA KELOMPOK

- a. Jenis Usaha : Budidaya
 - Pembesaran
- b. Komoditas yang Diusahakan :
 - Lele : 0,0918 Ha
- c. Total Luas Lahan Usaha perikanan kelompok Karsa Pemuda Sijanih sebesar 0,0918 Ha, dengan rincian :

No	Nama Anggota	Kepemilikan Lahan Usaha (m ² atau Ha)			Status Kepemilikan Lahan	Jumlah (m ² atau Ha)
		Kolam	Tambak	dll		
1	Fakhrudin	0,0048			Milik sendiri	0,0048
2	Nasriadi	0,0027			Milik sendiri	0,0027
3	M. Sadli	0,0030			Milik sendiri	0,0030
4	Asror	0,0036			Milik sendiri	0,0036
5	Zaini Ikhsan	0,0027			Milik sendiri	0,0027
6	Muhammad Sabar	0,0036			Milik sendiri	0,0036
7	Iksanul Fikiri	0,0036			Milik sendiri	0,0036
8	Eva Susanti	0,0048			Milik sendiri	0,0048
9	Saplan Riski	0,0036			Milik sendiri	0,0036
10	Suhendi	0,0036			Milik sendiri	0,0036
11	Asrul Adli	0,0048			Milik sendiri	0,0048
12	Khaidir Arif Llubis	0,0048			Milik sendiri	0,0048
13	Fahrizal	0,0036			Milik sendiri	0,0036
14	Supriman	0,0396			Milik sendiri	0,0396
15	Yudi Kurniawan	0,0030			Milik sendiri	0,0030

- d. Peta Lahan Usaha

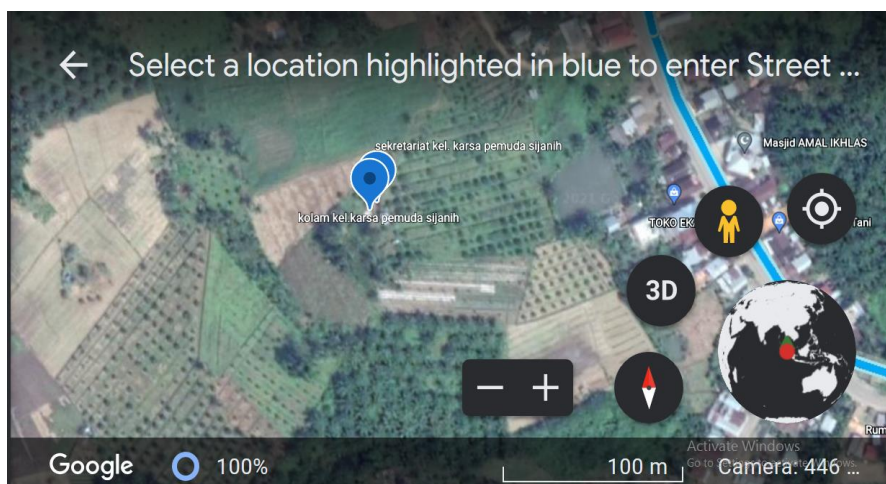

e. Data Produksi dan Produktivitas

No	Nama Anggota	Komoditas	Luas Lahan (m ² atau ha)	Produksi (kg)	Produktivitas (kg/m ²)
1	Fakhruddin	Lele	0,0048	2000	41
2	Nasriadi	Lele	0,0027	1200	44
3	M. Sadli	Lele	0,0030	1666	55
4	Asror	Lele	0,0036	666	18,5
5	Zaini Ikhsan	Lele	0,0027	916	33,9
6	Muhammad Sabar	Lele	0,0036	1066	32
7	Iksanul Fikiri	Lele	0,0036	1000	27
8	Eva Susanti	Lele	0,0048	2000	66
9	Saplan Riski	Lele	0,0036	650	18
10	Suhendi	Lele	0,0036	666	18,5
11	Asrul Adli	Lele	0,0048	2139	44
12	Khaidir Arif Llubis	Lele	0,0048	2210	46
13	Fahrizal	Lele	0,0036	583	16
14	Supriman	Lele	0,0396	800	8
15	Yudi Kurniawan	Lele	0,0030	1250	41

f. Aset Kelompok Perikanan

No.	Jenis Barang	Jumlah	Nama Pemilik	Nominal (Rp)
1	Serok	5	Kelompok	125.000
2	Waring	2		300.000
3	Ember	5		75.000
4	Baskom	5		150.000
5	Timbagan	1		250.000

g. Omset Usaha Anggota Kelompok

Omset kelompok sebesar Rp. 300.992.000 selama 1 tahun, dengan rincian :

No	Nama Anggota Kelompok	Omset per tahun (Rp.)
1	Fakhrudin	32.000.000
2	Nasriadi	19.200.000
3	M. Sadli	26.656.000
4	Asror	10.656.000
5	Zaini Ikhsan	14.656.000
6	Muhammad Sabar	17.056.000
7	Iksanul Fikiri	16.000.000
8	Eva Susanti	32.000.000
9	Saplan Riski	10.400.000
10	Suhendi	10.656.000
11	Asrul Adli	34.224.000
12	Khaidir Arif Llubis	35.360.000
13	Fahrizal	9.328.000
14	Supriman	12.800.000
15	Yudi Kurniawan	20.000.000
TOTAL		300.992.000

h. Program Kerja :

- Pertemuan rutin/rembuk kelompok : ada/~~tidak ada~~ 1 kali/bulan
- Pertemuan bulanan dengan Penyuluh : ada/~~tidak ada~~ 2 kali/bulan

i. Bantuan pemerintah dari KKP yang diterima

NO	Jenis Bantuan Pemerintah	Tahun	Pemanfaatan
1	-	-	-
2	-	-	-
3	-	-	-

j. Pelatihan kelompok yang pernah diikuti

NO	Nama Anggota Kelompok	Pelatihan	Penyelenggara Pelatihan	Tahun
1	-	-	-	-
2	-	-	-	-
3	-	-	-	-

k. Penghargaan yang pernah diperoleh kelompok

NO	Jenis Penghargaan	Tingkat (Nasional/Provinsi/Kab/Kota)	Tahun
1	-	-	-
2	-	-	-
3	-	-	-

V. DOKUMENTASI KELOMPOK



14 Okt 2020 19.03.25
Jalan Lapangan Hidayat
Ujung Malintang
Lembah Malintang
Kabupaten Pasaman Barat
Sumatera Barat



VI. PENUTUP

Demikian Profil pelaku utama ini disusun sebagai bahan pembinaan kelembangan dan evaluasi bagi penyuluh perikanan dalam rangka meningkatkan pengetahuan, sikap dan keterampilan POKDAKAN yang lebih maju dan sejahtera. Profil ini juga akan membantu program pemberdayaan masyarakat, dan sebagai acuan dalam mensukseskan program pembangunan kelambagan oleh pemerintah.